

UCTrader Guida per l'utente

UCTrader

Guida per l'utente

Indice

1	Per partire	7
1.1	Cosa è possibile fare con UCTrader?	8
1.2	Application layout	9
1.3	Eseguire un'operazione a termine	10
1.3.1	Eseguire un'operazione a termine RFS	10
1.3.2	Eseguire un'operazione commodity a termine RFS	10
1.4	Disconnettersi	11
2	Personalizzare il layout dell'applicazione	11
2.1	Creare un nuovo ambiente di lavoro	11
2.1.1	Creare un nuovo ambiente di lavoro vuoto	11
2.1.2	Duplicare un ambiente di lavoro esistente	11
2.2	Passare da diversi ambienti di lavoro aperti	11
2.3	Riordinare i componenti di un ambienti di lavoro	12
2.3.1	Riposizionare un componente	12
2.3.2	Ridimensionare un componente	12
2.3.3	Espandere un componente per adattarlo temporaneamente a un ambiente di lavoro	12
2.3.4	Rinominare un componente	12
2.3.5	Rimuovere un componente	12
2.4	Aggiungere una nuova componente a un'ambiente di lavoro	13
2.5	Rinominare un ambiente di lavoro	13
2.6	Salvare le modifiche	13
2.6.1	Salvare un singolo ambiente di lavoro	13
2.6.2	Salvare tutti gli ambienti di lavoro salvato	13
2.7	Aprire un ambiente di lavoro salvato	14
2.8	Chiudere un ambiente di lavoro	14
3	Gestione delle FX Tiles e ESP Trading	15
3.1	Aggiunta di un FX Trade Panel al tuo workspace	15
3.2	Organizzazione delle schede in un Trade Panel	15
3.2.1	Aggiunta di una scheda tramite il Trade Panel	15
3.2.2	Aggiunta di una scheda utilizzando una watchlist	16
3.2.3	Riposizionamento di una scheda	16
3.2.4	Apertura di una scheda in una finestra separata	16
3.2.5	Rimozione di una scheda	16
3.3	Modifica dell'interfaccia di una scheda	16
3.4	Comprendere i tassi di cambio visualizzati nelle schede	17

3.4.1	One-way pricing	17
3.4.2	Two-way pricing.....	17
3.5	Selezione del conto	17
3.6	Specifica degli importi in valuta	17
3.7	Modalità Click to Trade	18
3.8	Esecuzione di un trade Esp tramite una scheda.....	18
3.8.1	Trading tramite una scheda ONE-WAY Outright.....	18
3.8.2	Trading tramite una scheda TWO-WAY outright	18
3.8.3	Trading tramite una scheda tenor ladder	19
3.8.4	Trading tramite una scheda swap ladder.....	19
3.8.5	Trading attraverso una scheda volume ladder	20
3.9	Risoluzione dei problemi relativi alle schede di trading.....	21
3.9.1	I tassi della scheda sono sostituiti dal testo 'RFS'	21
3.9.2	I tassi della scheda sono evidenziati in grigio e non interattivi	21
3.9.3	I tassi della scheda sono evidenziati in grigio, sbarrati e non interattivi	21
4	Eseguire un'operazione RFS spot o forward	22
4.1	Apertura di un ticket a termine.....	22
4.2	Richiedere un'operazione	22
5	Eseguire un'operazione RFS flexible forward/time-option.....	23
5.1	Aprire un flexible forward/time-option	23
5.2	Richiedere un'operazione	23
5.3	Rivedere i flexible forward/time-option attivi	23
5.4	Regolare un flexible forward/time-option.....	23
6	Eseguire un RFS swap.....	26
6.1	Aprire un ticket swap	26
6.2	Richiedere un'operazione	26
7	Esecuzione di un ordin FX.....	27
7.1	Avvio di un ticket ordine.....	27
7.2	Tipologie di ordine supportate.....	27
7.3	Inserimento di un ordine	28
7.4	Gestione degli ordini	28
8	Esecuzione di un FX Block Trade	29
8.1	Aggiunta del componente Block Trade al workspace	29
8.2	Comprendere l'interfaccia del componente Block Trade	29
8.3	Comprendere i blocchi	30
8.3.1	Block execution	30
8.3.2	Block status	30

8.4	Comprendere il netting	30
8.5	Registrazione dei block trade nei blotter	30
8.6	Configurazione dei blocchi tramite l'interfaccia web	31
8.6.1	Creazione di un blocco	31
8.6.2	Aggiunta di un trade a un blocco.....	31
8.6.3	Rimozione di un trade da un blocco	31
8.6.4	Rimozione di un blocco	31
8.7	Esecuzione di un block trade	31
8.7.1	Richiesta di una quotazione	31
8.7.2	Accettazione di una quotazione.....	31
8.8	Importazione di blocchi da Microsoft Excel.....	32
8.8.1	Accesso all'interfaccia di importazione.....	32
8.8.2	Elenco dei trade in un nuovo foglio Excel	32
8.8.3	Importazione del foglio Excel	33
8.9	Esportazione dei blocchi in un file CSV	33
9	Gestione delle Schede Commodity e Trading Forward.....	34
9.1	Aggiunta di un COMMODITIES Trade Panel al tuo workspace	34
9.2	Organizzazione delle schede nel Trade Panel	34
9.2.1	Aggiunta di una scheda tramite il Trade Panel	34
9.2.2	Riposizionamento di una scheda.....	34
9.2.3	Rimozione di una scheda	34
9.3	Comprendere i tassi commodity visualizzati nelle schede	35
9.4	Avvio di un ticket Outright.....	35
9.5	Richiesta di un trade	35
10	Esecuzione di un Commodity Asian Swap Trade tramite RFS	36
10.1	Avvio di un ticket Asian Swap.....	36
10.2	Richiesta di un trade	36
11	Rivedere le attività di negoziazione utilizzando i blotters.....	37
11.1	Aggiungere un componente blotter a un ambiente di lavoro	37
11.2	Capire i tipi di blotter in UCTrader	37
11.2.1	Visualizzazione dei trade effettuati da altri membri del tuo team.....	37
11.3	Ordinare i dati di un blotter	38
11.3.1	Specificare l'ordinamento di una colonna.....	38
11.3.2	Rimuovere un ordinamento da una colonna.....	38
11.3.3	Rimuovere tutti i criteri di ordinamento e filtraggio da una colonna	38
11.4	Filtrare i dati di un blotter	39
11.4.1	Applicare un filtro a una colonna.....	39

11.4.2	Rimuovere un filtro da una colonna.....	39
11.4.3	Rimuovere tutti i criteri di ordinamento e filtraggio da una colonna	39
11.5	Aggiungere e rimuovere colonne	40
11.6	Cambiare l'ampiezza di una colonna	40
11.7	Cambiare l'ordine delle colonne	40
11.8	Visualizzare un ticket per un'operazione eseguita.....	40
11.9	Gestione degli ordini tramite l'order blotter	40
11.9.1	Gestione ordini singoli.....	40
11.9.2	Gestione di più ordini	40
11.10	Esportazione dei Record dei Blotter	41
11.11	Apertura di un Blotter in una finestra dedicata	41
12	Conferma operazione conclusa	42
12.1	Forward, Swap e Flexi Forward	42
12.2	Spot e Short Forward.....	44
12.3	Commodities	46
12.4	Visualizzare le Conferme nel Blotter Storico	47
12.5	Stati di Conferma	48
13	Cercare le operazioni.....	48
13.1	Eseguire una nuova ricerca.....	49
14	Monitorare le coppie di valute nelle watchlist	50
14.1	Aggiungere una watchlist a un ambiente di lavoro	50
14.1.1	Aggiungere una nuova watchlist	50
14.1.2	Aggiungere una watchlist preesistente.....	50
14.2	Aggiungere una coppia di valute	50
14.3	Rimuovere una coppia di valute	50
14.4	Negoziare con una coppia di valute	50
14.5	Rinominare una watchlist	51
14.6	Espandere una watchlist	51
15	Monitorare i prezzi storici.....	52
15.1	Aggiungere un grafico all'ambiente di lavoro	52
15.2	Comprendere il formato di un grafico a candele.....	52
15.3	Regolare un grafico	53
15.3.1	Cambiare la coppia di valute	53
15.3.2	Cambiare i punti dell'intervallo campione.....	53
15.3.3	Regolare l'intervallo di tempo mostrato dal grafico.....	53
15.4	Aprire un grafico	54

1. Per partire

1. Aprire il seguente link: <https://uctrader.unicreditgroup.eu/uctrader>.
2. Inserire le credenziali e premere Successivo

Benvenuto su UCTrader
×

Nome utente

Puoi trovare la Username assegnata dagli Specialisti FX-Commodities nella mail di onboarding ricevuta; da non confondere con il Codice Adesione per accedere a Uniweb-BVL.

Login

3. Se si accede utilizzando l'app UniCredit Authenticator:
 - a. Seguire le istruzioni di iscrizione OTP fornite nell'e-mail di benvenuto. Se non hai ricevuto questa email, ti preghiamo di contattare la Sala Cambi
 - b. Per tutti gli accessi successivi, è necessario fornire il nome utente, la password e il passcode generati dall'app UniCredit Authenticator. Alternativamente sarà possibile eseguire l'accesso scannerizzando il QR code tramite l'app e utilizzando il codice di validazione mostrato a schermo.
4. Se si accede utilizzando la mail o l'SMS:
 - c. Cliccare su "Password dimenticata?"
 - d. Il codice di accesso singolo verrà inviato tramite mail all'indirizzo mail registrato ed SMS al numero di telefono registrato
 - e. Inserire il passcode e cliccare Accedi
 - f. Impostare la tua password quando richiesta. Ricordarsi che la password deve essere composta da almeno 8 caratteri, di cui: almeno uno maiuscolo, almeno una cifra e almeno un carattere speciale
 - g. Per tutti gli accessi successivi, è necessario fornire nome utente e password, a quel punto il passcode verrà inviato tramite SMS o mail in base alla scelta effettuata. Immettere il passcode e cliccare su Accedi per procedere

Benvenuto su UCTrader
×

< INDIETRO

Nome utente

Password

Login

HO DIMENTICATO LA PASSWORD >



Inquadra il codice QR con l'app e usa il seguente codice di verifica
262

Il codice è valido per 1 : 58

Per maggiori dettagli, consultare la Guida per Login sulla pagina web UCTrader:

- [IAL SMS & Mail OTP](#)
- [IAL Mobile APP](#)

2. Cosa è possibile fare con UCTrader?

UCTrader garantisce le seguenti funzionalità:

- Request For Stream (RFS)
- FX spot, forwards and swaps and block
- Flexible Forwards e takeups
- Metalli preziosi spot
- Commodity asian swaps e outright forwards in metalli preziosi e metalli base, anidride carbonica, agricoltura ed energia
- Ordini singoli in valuta (FX Single orders): Market, Take Profit, Stop Loss, Benchmark, e Call
- Ordini condizionati in valuta (FX Conditional orders): One Cancels Other (OCO), If Done, and If Done OCO
- Conferma elettronica di trade eseguiti sulla piattaforma UCTrader

Il set di funzionalità a cui è possibile accedere verrà determinato dalle nostre policy locali e dai privilegi dell'accesso personale. Per ulteriori informazioni su una qualsiasi funzionalità, o per richiedere un'attivazione, rivolgersi al Sales di riferimento.

3. Application layout

È possibile personalizzare il layout dell'applicazione per adattarlo a diverse attività e ambienti di lavoro. Per maggiori informazioni, vedere *Personalizzare il layout dell'applicazione*. La seguente immagine mostra un esempio di layout.

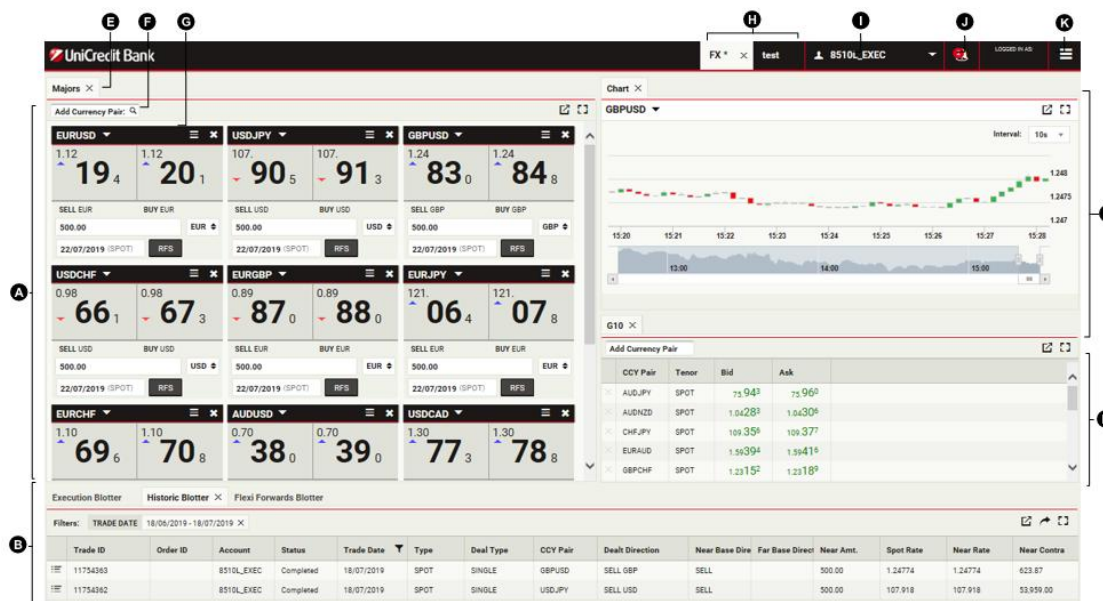

Elementi:

- **Pannello di negoziazione** — Il Pannello di negoziazione contiene le schede di negoziazione.
- **Finestra Blotter** — I blotters sono registri di operazioni e ordini. Nella figura, vengono riportati i tre blotters: 'Execution Blotter', 'Historic Blotter' e 'Orders Blotter'. L' 'Historic Blotter' è selezionato; 'Execution Blotter' e 'Orders Blotter' sono nascosti.
- **Grafico** — Il grafico mostra il prezzo storico della coppia di valute.
- **Watchlist** — Le watchlists sono liste personalizzabili di coppie di valute con i relativi tassi spot e il volume predefinito delle valute.
- **Etichetta** — È possibile riposizionare un componente, trascinando la rispettiva etichetta. È possibile selezionare un componente, premendo la rispettiva scheda.
- **Lista delle coppie di valute** — Per aggiungere una scheda di negoziazione, selezionare una coppia di valute dalla lista.
- **Scheda di negoziazione** — Usa le schede di negoziazione per eseguire operazioni ESP (Executable Streaming Price) e per eseguire operazioni RFS (Request For Stream).
- **Etichette degli ambienti di lavoro** — Due ambienti di lavoro sono aperti: 'Wk 1' e 'Wk 2'. L'ambiente di lavoro 'Wk 1' è selezionato; 'Wk 2' è nascosto.
- **Utenza di negoziazione** — Usata per le operazioni ESP e per aprire nuovi tickets per le operazioni.
- **Icona di notifica** — Per rivedere le notifiche più recenti dell'applicazione, premere l'icona delle notifiche.
- **Icona del menu principale** — Per creare nuovi ambienti di lavoro e per aggiungere componenti agli ambienti di lavoro esistenti, premere l'icona del menu principale.

4. Eseguire un'operazione a termine

È possibile eseguire operazioni Request For Stream (RFS) dalle schede di negoziazione.

- È possibile eseguire operazioni RFS tramite i tickets aperti dal menu di una scheda di negoziazione.

4.1. ESEGUIRE UN'OPERAZIONE A TERMINE RFS

1. Individuare una scheda di negoziazione per la coppia di valute che si desidera negoziare.
 - Per aggiungere una nuova scheda, selezionare la coppia di valute dalla lista a tendina **F** in alto a sinistra rispetto al pannello di negoziazione **A**.
1. Eseguire un ticket a termine **Menu ≡ > Richiesta ticket > A termine**.
2. Puoi scegliere diverse interfacce di prezzo per la tua scheda:
 - Per un prezzo Forward, scegliere Menu ≡ > Cambia in > Forward a termine
 - Per un prezzo forward acquisto/vendita, scegliere Menu ≡ > Cambia in > Forward **acquisto/vendita a termine**
3. Completare i campi sulla scheda di negoziazione.
4. Premere Ottieni quotazione per ottenere un tasso RFS.
 - Un flusso di prezzi RFS sarà reso disponibile per un limitato periodo di tempo. Un contatore mostrerà il tempo rimanente.
5. Premere un tasso per negoziare, o premere **Chiudi** per cancellare

4.2. ESEGUIRE UN'OPERAZIONE COMMODITY A TERMINE RFS

1. Individua una scheda di trade per il prodotto che vuoi trattare.
 - Per aggiungere una nuova scheda, seleziona il prodotto dal menu a tendina F in alto a sinistra del Trade Panel A.
2. Apri una schermata RFS cliccando sul pulsante RFS nella scheda.
3. Seleziona il prodotto cliccando sul nome del prodotto (e.g. Two Way Outright):
4. Completa i campi nel ticket.
5. Fai click su Request Price per ottenere un tasso RFS.
 - Un flusso di prezzi RFS è disponibile per un periodo di tempo limitato. Un timer con conto alla rovescia mostra il tempo rimanente di validità del flusso.
6. Fai click sul tasso per eseguire il trade, o fai click sul pulsante Cancel per cancellarlo.

5. Disconnettersi

Per uscire dall'applicazione, andare su **Menu Principale** ≡ > **Esci**.

6. Personalizzare il layout dell'applicazione

È possibile personalizzare il layout dell'applicazione per adattarlo a diverse funzionalità, ambienti di lavoro e clienti.

È possibile anche aggiungere dei componenti, cancellarli e riordinarli in base a diversi componenti chiamati ambienti di lavoro.

6.1. CREARE UN NUOVO AMBIENTE DI LAVORO

E' possibile scegliere di creare un nuovo ambiente di lavoro vuoto, o di duplicare un esistente ambiente di lavoro per personalizzarlo.

6.2. CREARE UN NUOVO AMBIENTE DI LAVORO VUOTO

Per creare un nuovo ambiente di lavoro, andare su **Menu Principale** ≡ > **Ambiente di lavoro** > **Nuovo**.

6.3. DUPLICARE UN AMBIENTE DI LAVORO ESISTENTE

Per duplicare un ambiente di lavoro esistente:

1. Selezionare l'etichetta dell'ambiente di lavoro che si desidera duplicare.
2. Andare su **Menu Principale** ≡ > **Ambiente di lavoro** > **Duplica**.

6.4. PASSARE DA DIVERSI AMBIENTI DI LAVORO APERTI

Per passare a un ambiente di lavoro diverso, selezionare l'etichetta dell'ambiente di lavoro.

Se l'etichetta dell'ambiente di lavoro al quale si vuole passare non è visibile:

- Quando più ambienti di lavoro sono aperti allora c'è spazio per vedere le loro etichette. Le etichette degli ambienti di lavoro aggiuntivi sono visibili in una lista a tendina sotto l'etichetta a scheda
- L'ambiente di lavoro potrebbe non essere aperto. Per aprire e visualizzare l'ambiente di lavoro, andare su **Menu Principale** ≡ > **Ambienti di lavoro** > **Apri**.

6.5. RIORDINARE I COMPONENTI DI UN AMBIENTE DI LAVORO

6.5.1. RIPOSIZIONARE UN COMPONENTE

Per riposizionare un componente, trascinare la rispettiva etichetta. Trascinando il componente, un rettangolo evidenziato indicherà tutte le posizioni possibili

6.5.2. RIDIMENSIONARE UN COMPONENTE

Per ridimensionare un componente, trascinare il relativo bordo tra il componente che si desidera ridimensionare e il componente adiacente.

6.5.3. ESPANDERE UN COMPONENTE PER ADATTARLO TEMPORANEAMENTE A UN AMBIENTE DI LAVORO

Per espandere le dimensioni di un componente in modo che si adatti all'intero ambiente di lavoro, premere l'icona di espansione del componente: .

Per ripristinare le dimensioni originali di un componente, premere l'icona di collasso del componente: .

6.5.4. RINOMINARE UN COMPONENTE

Per rinominare un componente:

1. Premere due volte l'etichetta del componente.
2. Cancellare il nome corrente.
3. Digitare un nuovo nome per il componente.
4. Premere Invio per confermare o Esc per annullare.

6.5.5. RIMUOVERE UN COMPONENTE

Per rimuovere un componente, premere l'icona di chiusura:  della relativa etichetta

Se il componente è in una pila di etichette e non può essere selezionato, l'icona di chiusura dell'etichetta verrà nascosta. Puntare sull'etichetta per visualizzare l'icona di chiusura.

6.6. AGGIUNGERE UNA NUOVA COMPONENTE A UN'AMBIENTE DI LAVORO

È possibile aggiungere questi tipi di componenti a un ambiente di lavoro:

- Pannello di negoziazione (sia Forex che Commodity)
- Grafico
- FX Block Trade
- Blotter
- Watchlist

Per aggiungere un componente a un ambiente di lavoro:

1. Selezionare l'etichetta dell'ambiente di lavoro al quale si desidera aggiungere un componente.
2. Scegliere il componente da aggiungere tramite il menu principale:
 - Per aggiungere un Pannello di negoziazione, andare su **Menu Principale ≡ > Aggiungi > Pannello di negoziazione** o **Menu Principale ≡ > Aggiungi > Pannello Commodities**
 - Per aggiungere un Pannello di negoziazione Block, andare su **Menu Principale ≡ > Aggiungi > FX Block Trade**.
 - Per aggiungere un blotter, andare su **Menu Principale ≡ > Aggiungi > Blotter > nome blotter**.
 - Per aggiungere una watchlist, andare su **Menu Principale ≡ > Aggiungi > Watchlist > nome watchlist**.
1. Trascinare il nuovo componente in una posizione all'interno dell'ambiente di lavoro.
 - Se il componente è il primo del nuovo ambiente di lavoro, le dimensioni del componente si adatteranno automaticamente all'intero ambiente di lavoro

6.7. RINOMINARE UN AMBIENTE DI LAVORO

Per rinominare un ambiente di lavoro:

1. Premere due volte l'etichetta dell'ambiente di lavoro.
2. Cancellare il nome esistente.
3. Digitare un nuovo nome per l'ambiente di lavoro.
4. Premere Invio per confermare o Esc per cancellare.

6.8. SALVARE LE MODIFICHE

I nuovi ambienti di lavoro e le modifiche al layout degli ambienti di lavoro esistenti si mantengono solo per la durata dell'accesso. Per usare i nuovi ambienti di lavoro e i nuovi layout durante gli accessi successivi, è necessario salvare le modifiche.

Le etichette dei nuovi ambienti di lavoro e gli ambienti di lavoro modificati sono evidenziati da un asterisco (*) finché non vengono salvati.

6.8.1. SALVARE UN SINGOLO AMBIENTE DI LAVORO

Per salvare un singolo ambiente di lavoro:

1. Selezionare l'ambiente di lavoro da salvare.
2. Andare su **Menu Principale ≡ > Ambiente di lavoro > Salva**

6.8.2. SALVARE TUTTI GLI AMBIENTI DI LAVORO SALVATO

Per salvare tutti gli ambienti di lavoro, andare su **Menu Principale ≡ > Ambiente di lavoro > Salva**.

6.9. APRIRE UN AMBIENTE DI LAVORO SALVATO

Per aprire un ambiente di lavoro salvato:

1. Andare su **Menu Principale** ≡ > **Ambienti di lavoro** > **Apri** per visualizzare la lista di ambienti di lavoro salvati.
2. Selezionare un ambiente di lavoro dalla lista.

6.10. CHIUDERE UN AMBIENTE DI LAVORO

Per chiudere un ambiente di lavoro, premere l'icona di chiusura: ✕ dell'etichetta dell'ambiente di lavoro. Quando l'ambiente di lavoro che si desidera chiudere non è selezionato, l'icona di chiusura dell'etichetta dell'ambiente di lavoro è nascosta. Puntare l'etichetta dell'ambiente di lavoro per visualizzare l'icona di chiusura.

Per riaprire un ambiente di lavoro chiuso, andare su **Menu Principale** ≡ > **Ambienti di lavoro** > **Apri**.

7. Gestione delle FX Tiles e ESP Trading

I trade ESP (**Executable Streaming Price**) vengono effettuate utilizzando le schede di trading (**Trade Tiles**). Le schede sono contenute in un Pannello di Trading (**Trade Panel**), che è un componente dello spazio di lavoro (**Workspace**). Esistono cinque formati di schede. Tutti i formati forniscono prezzi eseguibili, ad eccezione del formato Swap Ladder, che apre un ticket RFS (**Request For Stream**) per lo swap.

7.1. AGGIUNTA DI UN FX TRADE PANEL AL TUO WORKSPACE

Per aggiungere un nuovo FX Trade Panel ad un workspace:

1. Fai clic sulla scheda del Workspace in cui desideri aggiungere l'FX Panel.
 2. Seleziona **Main Menu** ≡ > **Aggiungi** > **Pannello Operazione**.
 3. Trascina il Pannello Operazione in una posizione all'interno del Workspace.
- Se il Pannello Operazione è il primo componente in un nuovo Workspace, verrà automaticamente esteso per riempire l'intero spazio.

7.2. ORGANIZZAZIONE DELLE SCHEDE IN UN TRADE PANEL

7.2.1. AGGIUNTA DI UNA SCHEDA TRAMITE IL TRADE PANEL

L'illustrazione qui sotto mostra un Trade Panel chiamato "Majors" contenente due schede FX.

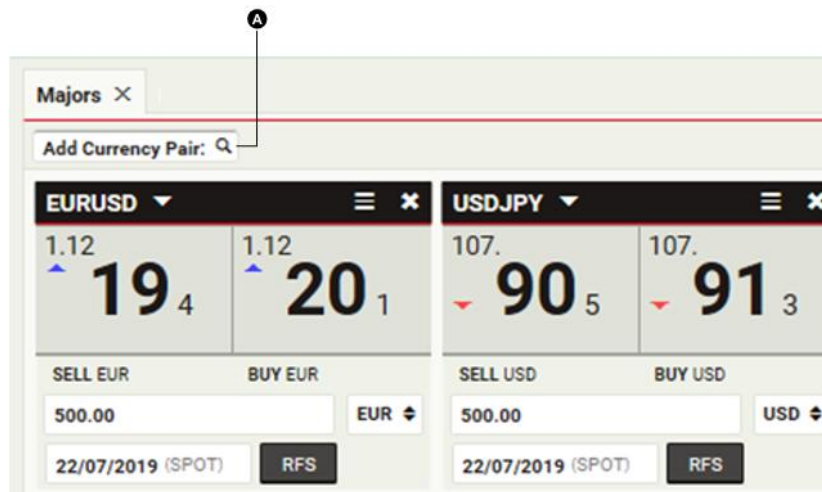

Legenda:

A – Elenco a discesa delle coppie di valute

Per aggiungere una nuova scheda per una coppia di valute, seleziona la coppia dal menu a discesa in alto a sinistra del Trade Panel **A**.

Puoi aggiungere più di una scheda per la stessa coppia di valute. Questo ti consente di confrontare i tassi fianco a fianco per volumi e scadenze differenti.

7.2.2. AGGIUNTA DI UNA SCHEDA UTILIZZANDO UNA WATCHLIST

Trascina una coppia di valute da una watchlist al Trade Panel. Puoi aggiungere più di una scheda per la stessa coppia di valute.

7.2.3. RIPOSIZIONAMENTO DI UNA SCHEDA

Per riposizionare una scheda, trascina la barra del titolo della scheda. Durante il trascinamento, un rettangolo grigio evidenzia le possibili nuove posizioni della scheda.

7.2.4. APERTURA DI UNA SCHEDA IN UNA FINESTRA SEPARATA

Per aprire una scheda in una finestra separata:

1. Punta il cursore sulla barra del titolo della scheda. Verrà visualizzata l'icona di espansione.
2. Fai click sull'icona di espansione della scheda: 

Se la scheda non si apre in una finestra separata, è possibile che il browser web sia impostato per bloccare le finestre pop-up. Per risolvere il problema, aggiungi questo sito web all'elenco dei siti autorizzati ad aprire finestre pop-up nel tuo browser. Per maggiori informazioni su come farlo, cerca "pop-up" nella sezione "Help" del browser.

7.2.5. RIMOZIONE DI UNA SCHEDA

Per rimuovere una scheda, fai click sull'icona "Chiudi" della scheda: 

7.3. MODIFICA DELL'INTERFACCIA DI UNA SCHEDA

Una scheda di trading ha 5 tipi di interfaccia:

- One-Way Outright
- Two-Way Outright
- Tenor Ladder
- Swap Ladder
- Volume Ladder

Per modificare il tipo di interfaccia di una scheda, seleziona **Tile Menu**  > **Change To** > **interface name**.

7.4. COMPRENDERE I TASSI DI CAMBIO VISUALIZZATI NELLE SCHEDE

La visualizzazione dei tassi di cambio segue le convenzioni del mercato FX.

7.4.1. ONE-WAY PRICING

Quando viene visualizzato un solo tasso per una coppia di valute, l'interfaccia della scheda indica se si tratta del tasso bid o ask.

7.4.2. TWO-WAY PRICING

Quando vengono visualizzati due tassi per una coppia di valute, il tasso bid è sempre a sinistra e il tasso ask è sempre a destra. I tassi sono etichettati in base alla direzione della valuta trattata dal tuo punto di vista. Cambiare l'unità della valuta trattata modifica l'etichettatura dei tassi, ma non l'ordine.

7.5. SELEZIONE DEL CONTO

Per selezionare il conto da utilizzare per i trade ESP, scegli un conto dal menu a discesa nella barra degli strumenti dell'applicazione.

Per selezionare un conto diverso per un singolo trade senza modificare il conto predefinito per tutti i trade ESP, utilizza un ticket RFS. Per avviare un ticket RFS, seleziona **Tile Menu** ≡ > **Launch** > **ticket type**.

Per allocare più conti su un unico trade ad alto volume, utilizza il componente FX Block Trade. Vedi **Block trading**.

Puoi modificare il conto predefinito selezionato al momento dell'accesso a UCTrader tramite il pannello delle impostazioni:

1. Seleziona **Main Menu** ≡ > **Settings**.
2. Seleziona **General settings**.
3. Seleziona il tuo conto predefinito.

7.6. SPECIFICA DEGLI IMPORTI IN VALUTA

Per inserire rapidamente grandi importi in valuta, utilizza uno dei suffissi riportati nella tabella seguente.

Suffisso	Unità	Esempio
'k'	Migliaia	Digita '500k' come abbreviazione per '500,000.00'
'm'	Milioni	Digita '1m' come abbreviazione per '1,000,000.00'
'b'	Miliardi	Digita '1b' come abbreviazione per '1,000,000,000.00'

L'importo massimo che può essere negoziato in un singolo ticket è indicato nella scheda di trading, sotto GFA (Good For Amount).

7.7. MODALITÀ CLICK TO TRADE

Puoi eseguire trade sulle schede ESP tramite **click singolo**, **doppio click** oppure con un processo in due passaggi in cui è necessario fare click su un pulsante separato per confermare l'esecuzione.

Per modificare lo stile preferito:

1. Seleziona **Main Menu** ☰ > **Settings**.
2. Passa alle impostazioni di **FX Trading**.
3. Scegli lo stile che preferisci.

7.8. ESECUZIONE DI UN TRADE ESP TRAMITE UNA SCHEDA

Prima di effettuare un trading tramite una scheda, verifica sempre che il conto corretto e la data di regolamento siano stati selezionati nella barra degli strumenti dell'applicazione.

I dettagli di ogni trade eseguito possono essere visualizzati nei blotter (vedi Revisione dell'attività di trading tramite i blotter).

7.8.1. TRADING TRAMITE UNA SCHEDA ONE-WAY OUTRIGHT

La scheda One-Way Outright fornisce un tasso eseguibile one-way per spot o forward.

Per effettuare un trade tramite una scheda One-Way Outright:

1. Seleziona la direzione del trade **(A)**.
2. Inserisci l'importo in valuta **(B)**. L'importo massimo è visualizzato come GFA **(F)**.
3. Seleziona la valuta trattata **(C)**.
4. Seleziona la data di regolamento (settlement date) **(D)**.
5. Fai click sul tasso **(E)**.

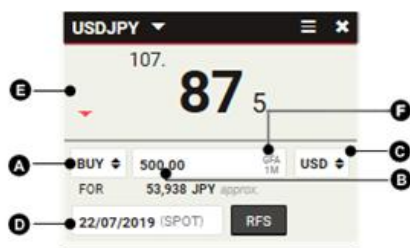

7.8.2. TRADING TRAMITE UNA SCHEDA TWO-WAY OUTRIGHT

La scheda Two-Way Outright fornisce un tasso eseguibile two-way per trade spot o forward. **Per effettuare un trade tramite una scheda Two-Way Outright:**

1. Inserisci l'importo in valuta **(A)**. L'importo massimo è visualizzato come GFA **(F)**.
2. Seleziona la valuta trattata **(B)**.
3. Seleziona la data di regolamento (settlement date) **(C)**.
4. Fai click sul tasso bid **(D)** o sul tasso ask **(E)**.

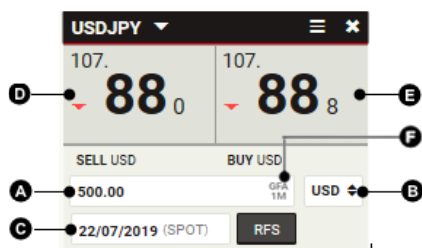

7.8.3. TRADING TRAMITE UNA SCHEDA TENOR LADDER

La Tenor Ladder fornisce prezzi two-way per un volume di valuta su una selezione di scadenze.

Per modificare il numero di scadenze visualizzate nella scheda, fai **click** sul triangolo **(F)** in basso; questo modifica l'altezza della scheda tra singola e doppia.

Per modificare una scadenza nel ladder, seleziona una nuova data di regolamento (settlement date) **(C)**.

Per effettuare un trade su una scadenza nel ladder:

1. Inserisci l'importo in valuta **(A)**.
2. Seleziona la valuta trattata **(B)**.
3. Fai click sul tasso bid **(D)** o sul tasso ask **(E)**.

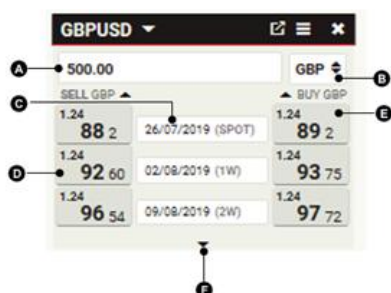

7.8.4. TRADING TRAMITE UNA SCHEDA SWAP LADDER

La scheda Swap Ladder fornisce prezzi two-way per un FX swap con la gamba vicina a spot e la gamba lontana su una selezione di scadenze.

A differenza degli altri formati di scheda, lo Swap Ladder non fornisce prezzi eseguibili. Fare click su un tasso apre un ticket RFS (Request For Stream) precompilato con uno spot-to-forward swap alla scadenza selezionata.

Gli FX swap sono quotati in punti forward, a sconto o premio rispetto al tasso spot visualizzato sul primo livello del ladder.

Per modificare il numero di scadenze visualizzate nella scheda, fai click sul triangolo **(F)** in basso; questo modifica l'altezza della scheda tra singola e doppia.

Per modificare una scadenza nel ladder, seleziona una nuova data di regolamento (settlement date) **(C)**.

Per effettuare un FX swap con la gamba lontana alla scadenza selezionata:

1. Inserisci l'importo in valuta **(A)**.
2. Seleziona la valuta trattata **(B)**.
3. Fai click sul tasso bid **(D)** o sul tasso ask **(E)**.

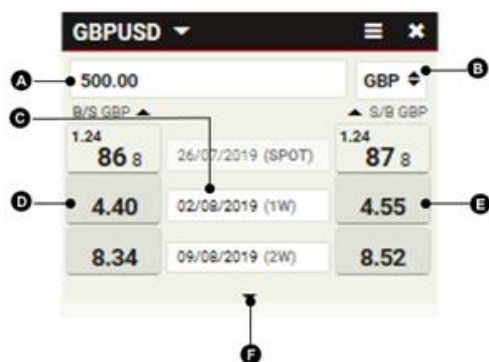

7.8.5. TRADING ATTRAVERSO UNA SCHEDA VOLUME LADDER

La scheda Volume Ladder fornisce prezzi two-way per trade spot o forward su una selezione di volumi. Il ladder è inizialmente vuoto. Per aggiungere un volume in valuta a una riga del ladder, inserisci un importo nella casella dell'importo **(C)**.

Per modificare il numero di volumi visualizzati nella scheda, fai click sul triangolo **(F)** in basso; questo modifica l'altezza della scheda tra singola e doppia.

Per effettuare un trade spot o forward su un volume nel ladder:

1. Seleziona la data di regolamento (settlement date) **(A)**.
2. Seleziona la valuta trattata **(B)**.
3. Fai click sul tasso bid **(D)** o sul tasso ask **(E)**.

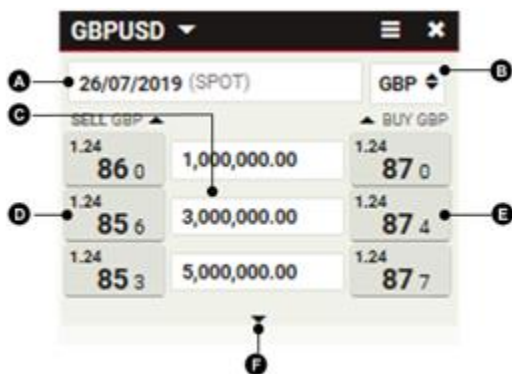

7.9. RISOLUZIONE DEI PROBLEMI RELATIVI ALLE SCHEDE DI TRADING

Prima di effettuare un trade tramite una scheda (**Tile**), verifica sempre che il conto corretto sia stato selezionato nella barra degli strumenti dell'applicazione.

7.9.1. I TASSI DELLA SCHEDA SONO SOSTITUITI DAL TESTO 'RFS'

Hai inserito un importo in valuta superiore al massimo consentito dalla scheda (Good For Amount o GFA), oppure la quotazione elettronica non è disponibile per la data di regolamento selezionata. I prezzi eseguibili in streaming (ESP) sono disponibili solo per importi pari o inferiori al GFA della scheda. Per eseguire un trade con importi superiori al GFA o per la data desiderata, avvia un ticket RFS (Request For Stream) facendo click sul testo "RFS" oppure selezionando l'opzione dal menu della scheda ☰.

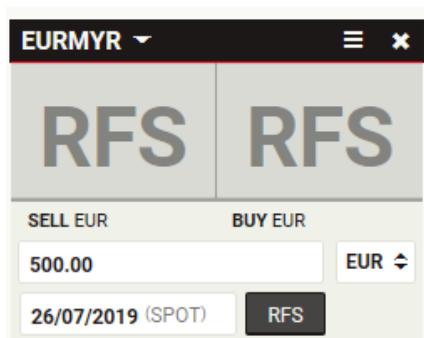

7.9.2. I TASSI DELLA SCHEDA SONO EVIDENZIATI IN GRIGIO E NON INTERATTIVI

Il trading è stato disabilitato perché uno o più aspetti del trade sono in conflitto con le tue autorizzazioni di trading. Per conoscere le autorizzazioni di trading disponibili, contatta il tuo help desk.

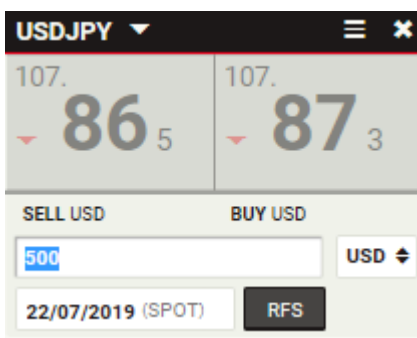

7.9.3. I TASSI DELLA SCHEDA SONO EVIDENZIATI IN GRIGIO, SBARRATI E NON INTERATTIVI

Il trading è stato disabilitato perché la connessione al server di pricing non è temporaneamente disponibile. Se il problema persiste, contatta il tuo help desk.

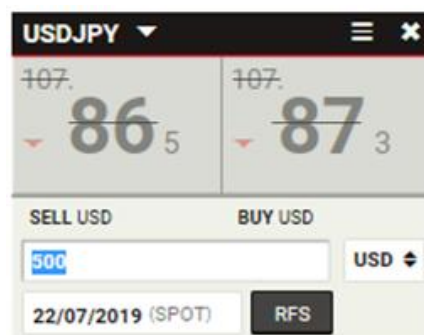

7.10. ESEGUIRE UN'OPERAZIONE RFS SPOT O FORWARD

Per iniziare un'operazione Request For Stream (RFS) spot o forward, aprire un ticket a termine.

7.11. APERTURA DI UN TICKET A TERMINE

I tickets a termine possono essere aperti dalle schede di negoziazione e dalle watchlists.

Per aprire un ticket a termine da una watchlist:

1. Nella watchlist, premere sulla coppia di valute che si desidera negoziare.

Per aprire un ticket a termine da una scheda di negoziazione:

1. Individuare la scheda di negoziazione della coppia di valute che si desidera negoziare.
2. Andare su **Menu** ≡ > **Richiesta ticket** > **A termine**.

7.12. RICHIEDERE UN'OPERAZIONE

Per richiedere un'operazione:

1. Inserire tutti i campi del ticket.
2. Premere **Ottieni quotazione**.
 - Un flusso di prezzi RFS è disponibile per un periodo di tempo limitato. Un contatore visualizzerà il tempo rimanente del flusso.
3. Premere un tasso del flusso per negoziare, o premere Chiudi per annullare.

8. Eseguire un'operazione RFS flexible forward/time-option

Per iniziare un'operazione Request For Stream (RFS) flexible forward/time-option, aprire un flexible forward/time-option ticket.

8.1. APRIRE UN FLEXIBLE FORWARD/TIME-OPTION

Per aprire un flexible forward/time-option ticket:

1. Individuare la scheda di negoziazione per la coppia di valute che si desidera negoziare.
2. Andare su **Menu ≡ > Richiesta ticket > Flexible Forward/Time Option**.

8.2. RICHIEDERE UN'OPERAZIONE

Per richiedere un'operazione:

1. Inserire tutti i campi del ticket.
2. Premere **Ottieni quotazione**.
 - Un flusso di prezzi RFS sarà disponibile per un periodo di tempo limitato. Un contatore visualizzerà il tempo rimanente
3. Premere un tasso per negoziare, o premere **Chiudi** per annullare.

8.3. RIVEDERE I FLEXIBLE FORWARD/TIME-OPTION ATTIVI

Per rivedere i flexible forward/time-option attivi, aggiungere un Time-Option Blotter all'ambiente di lavoro. Per maggiori informazioni sui blotters, vedere *Rivedere le attività di negoziazione utilizzando i blotters*.

8.4. REGOLARE UN FLEXIBLE FORWARD/TIME-OPTION

Per regolare un flexible forward/time-option forward e effettuare un esercizio anticipato, contattare lo specialista di riferimento o eseguire un'operazione di ripristino su UCtrader.

Flexi Forward Ticket

NDG ID:

Data Operazione:

13/11/2019 15:23:42 GMT

Trade ID:

27003228

Data Operazione Locale:

13/11/2019 15:23:42 +00:00

Controparte:

UniCredit Bank SpA

Sottoscritto da:

Importo Banca (Hai comprato):

USD 500.00

Importo Cliente (Hai venduto):

EUR 460.38

Data di riferimento iniziale:

15/11/2019

Cambio:

1.086070

Data di riferimento finale:

16/02/2020

Importo anticipato Banca:

USD 0.00

Data Consegna:

18/02/2020

Importo rimanente:

USD 500.00

Coppia di valuta:

EURUSD

Riepilogo

Hai acquistato 500.00 USD e venduto 460.38 EUR a 1.086070 a partire dal 15/11/2019 al 16/02/2020

Altre Azioni:

Stampa

Nuova Operazione

Take Up History

Nuovo Take Up

Chiudi

Per eseguire un esercizio anticipato/take up sul Flexible Forward/Time Option:

1. Andare sul Flexi Forwards Blotter
2. Premere l'icona della riga del blotter: ☰ per visualizzare il ticket di conferma del Flexible Forward/Time Option scelto
3. Premere **Nuovo Take Up** e inserire l'ammontare da anticipare (senza eccedere l'ammontare rimanente); il contro importo e l'ammontare residuo sono calcolati automaticamente
4. Premere **Sottoporti Esercizio** per effettuare l'esercizio

Nuovo Take Up - #27003228

Riepilogo Flexible Forward

Importo rimanente	Cambio	Data dell'Operazione	Data di riferimento finale	Data Consegna
500.00 USD	1.086070	13/11/2019	16/02/2020	18/02/2020

Importo anticipato Banca	Data di consegna anticipata	Importo anticipato Cliente
<input type="text" value="100"/>	29/11/2019	108.61

Hai anticipato lo scambio di 100.00 USD con data di consegna 29/11/2019

Il tuo Flexible Forward avrà un importo rimanente di 400.00 USD

Importo rimanente
 400.00 USD

Sottoponi un esercizio

Nuovo Take Up - #27003228

Riepilogo Flexible Forward

Importo rimanente	Cambio	Data dell'Operazione	Data di riferimento finale	Data Consegna
500.00 USD	1.086070	13/11/2019	16/02/2020	18/02/2020

Esecuzione - si prega di attendere

Hai anticipato lo scambio di 100.00 USD con data di consegna 29/11/2019

Il tuo Flexible Forward avrà un importo rimanente di 400.00 USD

Chiudi

La cronologia dei prelievi può essere visualizzata premendo **Take Up History**:

Take Up History - #27003228					
Data Operazione	Importo anticipato Banca	Stato di conferma	Data di consegna anticipata	Importo anticipato Cliente	Sottoscritto da
 27/11/2019 15:27:30	100.00 USD	AUTOCONFERMATO	29/11/2019	92.08 EUR	
 21/11/2019 15:11:15	100.00 USD	AUTOCONFERMATO	25/11/2019	92.00 EUR	
 13/11/2019 08:48:04	150.00 USD	AUTOCONFERMATO	15/11/2019	139.01 EUR	

9. Eseguire un RFS swap

Per iniziare un'operazione Request For Stream (RFS) con un FX swap, aprire un ticket swap.

9.1. APRIRE UN TICKET SWAP

Per aprire un ticket swap:

1. Individuare la scheda di negoziazione della coppia di valute che si desidera negoziare.
2. Andare su **Menu** ≡ > **Richiesta ticket** > **Swap**.

9.2. RICHIEDERE UN'OPERAZIONE

Per richiedere un'operazione:

1. Completare i campi per la gamba a pronti:
 - a. Inserire l'ammontare della valuta.
 - b. Selezionare la valuta trattata.
 - c. Selezionare la data di regolamento (è preimpostata sullo spot).
2. Completare i campi per la gamba a termine:
 - a. Secondo le impostazioni predefinite, l'ammontare di valuta della gamba a termine è bloccato sull'ammontare di valuta della gamba a pronti. Per creare uno swap irregolare, sbloccare il campo ammontare di valuta premendo sull'icona del lucchetto: .
 - b. Selezionare la data di regolamento (non c'è una data di regolamento preimpostata).
3. Selezionare un'utenza.
4. Premere **Ottieni quotazione**.
 - Un flusso di prezzi RFS è disponibile per un periodo limitato di tempo. Un contatore visualizzerà il tempo rimanente
5. Premere il tasso per negoziare, o premere **Chiudi** per annullare.

10. Esecuzione di un ordin FX

Per eseguire un ordine FX, avvia un ticket ordine.

10.1. AVVIO DI UN TICKET ORDINE

Per avviare un ticket ordine:

1. Individua una scheda di trading per la coppia di valute che desideri negoziare.
2. Seleziona Tile Menu ☰ > Launch Ticket > Order o fai click sul pulsante Ordine della scheda.

10.2. TIPOLOGIE DI ORDINE SUPPORTATE

Puoi inserire ordini singoli o condizionati.

	Alias	Descrizione
Take Profit	T/P, Limit Order	Ordine di vendita a un tasso più alto o di acquisto a un tasso più basso. Utilizzato principalmente per chiudere una posizione in profitto: tasso più alto in caso di posizione long, tasso più basso in caso di posizione short.
Stop Loss	S/L, Stop Order	Ordine di vendita a un tasso più basso o di acquisto a un tasso più alto. Utilizzato principalmente per limitare le perdite di una posizione non redditizia: tasso più basso in caso di posizione long, tasso più alto in caso di posizione short. Quando viene attivato, diventa un Market order , senza restrizioni sul prezzo di esecuzione.
Call Order		Ordine che ti notifica quando viene raggiunto un prezzo target. La notifica può avvenire tramite il tuo sales representative via telefono oppure automaticamente via email.

Ordini condizionati

Un ordine condizionato viene attivato o annullato in seguito all'esecuzione di un altro ordine. Puoi inserire uno dei seguenti tipi di ordine condizionato:

	Descrizione
One-Cancels-the-Other (OCO)	Combinazione di un ordine Take Profit attivo e un ordine Stop Loss attivo. Se uno dei due viene eseguito, l'altro viene automaticamente annullato.
If Done	Ordine Take Profit o Stop Loss che viene attivato in seguito all'esecuzione di un ordine principale (Take Profit o Stop Loss).
If Done One-Cancels-the-Other	Ordine OCO che viene attivato in seguito all'esecuzione di un ordine principale (Take Profit o Stop Loss).

10.3. INSERIMENTO DI UN ORDINE

Per inserire un ordine:

1. Seleziona una strategia di ordine: ordine singolo oppure uno dei tre ordini condizionati.
2. Seleziona un conto.
3. Compila ogni sezione del ticket ordine.
4. Facoltativamente, modifica le date di attivazione e scadenza dell'ordine (A) e (B).
5. Fai click su Inserisci per inviare l'ordine, oppure chiudi il ticket per annullarlo.

The screenshot shows a trading interface for EURUSD. At the top, there's a dropdown for 'Strategia' set to 'Single order' and a field for 'Account name' with value 'UI66047292'. Below this is a 'Take-Profit' dropdown. The 'DATA DI CONSEGNA' is set to 'SPOT'. The 'VENDI' section shows a value of '10,000.00' with 'EUR' as the currency. The 'CAMBIO TARGET' is set to '1.163', with a current rate of '1.16271' shown next to it. There are two sections labeled A and B for setting activation and expiration. Section A shows 'Attivo Da/A' as 'GFA' and 'Fuso orario' as 'Hong Ko...'. Section B shows 'Ora' as '17:00' and 'Fuso orario' as 'Milano'. Below these is a 'Commenti' text area. A summary box at the bottom explains the order: 'Il cliente vende 10,000.00 EUR quando il tasso target raggiunge 1.163. L'ordine eseguito regola a data valuta SPOT. E' possibile l'esecuzione parziale dell'ordine.' A dark button labeled 'Inserisci' is at the bottom right.

Per impostazione predefinita, tutti gli ordini vengono attivati immediatamente, ovvero “Good For Activation” (GFA), e restano attivi fino a quando non vengono eseguiti o annullati da te, ovvero “Good unTil Cancelled” (GTC).

Se desideri definire un orario di inizio e/o scadenza esplicito, puoi inserirlo nella finestra di inserimento dell'ordine nei campi (A) e (B). In tal caso, è necessario specificare data, ora e fuso orario (es. se desideri che l'ordine venga annullato automaticamente alle 17:00 ora di New York, oppure alle 08:00 ora di Londra).

10.4. GESTIONE DEGLI ORDINI

Vedi la sezione **Gestione degli ordini tramite l'Order Blotter**.

11. Esecuzione di un FX Block Trade

Il componente FX Block Trade consente di inviare più trade come un'unica unità, chiamata "blocco". Tutti i trade in un blocco devono riguardare la stessa coppia di valute e la stessa valuta negoziata.

Puoi utilizzare il componente di block trading per uno dei seguenti motivi:

- Hai bisogno che più trade sulla stessa coppia di valute vengano eseguite allo stesso tasso.
- Hai bisogno che più trade sulla stessa coppia di valute abbiano successo o falliscano come unità; se un trade fallisce, tutti i trade del blocco devono fallire.
- Vuoi caricare un insieme di trade da un foglio di calcolo interno.
- Vuoi allocare un trade a più conti prima dell'esecuzione (allocazione pre-trade).

11.1. AGGIUNTA DEL COMPONENTE BLOCK TRADE AL WORKSPACE

Per aggiungere un componente Block Trade al workspace:

1. Fai click sulla scheda del workspace in cui desideri aggiungere il componente Block Trade.
2. Seleziona Main Menu ≡ > Aggiungi > FX Block Trade.
3. Trascina il componente Block Trade in una posizione all'interno del workspace.
 - Potresti volere allocare un deal a molteplici conti prima dell'esecuzione (pre-trade allocation).

11.2. COMPRENDERE L'INTERFACCIA DEL COMPONENTE BLOCK TRADE

L'illustrazione mostra il componente Block Trade con la scheda Input Mode selezionata. È stato creato un set di due blocchi. Ogni blocco contiene due trade.

The screenshot shows the FX Block Trade interface with the following components:

- Top Bar:** MODALITÀ INPUT, VISTA COMPENSAZIONE, TRADING MODE, Importa, Esporta, Crea Nuovo, Quota tutto, Chiudi tutto.
- Summary:** Totale Blocks: 1, Deals Totali: 2, Totale Gambe: 2.
- Block 1 (EURUSD Incomplete):** Deals: 2, Gambe: 2.

ID	NDG ID	Tipo	Direzione	Valuta Trattata	Importo	Data 1	Data 2	Stato riga
1	UI28019325	FORWARD	Compra	EUR	1,000,000	25/09/2025 (3W)		Ready
2	UI28019325	SPOT	Compra	EUR	1,000,000	04/09/2025 (SPOT)		Ready
				EUR		DD/MM/YYYY		Incomplete
- Block 2 (EURUSD Ready):** Deals: 2, Gambe: 2.

ID	NDG ID	Tipo	Direzione	Valuta Trattata	Importo	Data 1	Data 2	Stato riga
1	UI28019325	FORWARD	Compra	EUR	1,000,000	25/09/2025 (3W)		Ready
2	UI28019325	SPOT	Compra	EUR	2,500,000	04/09/2025 (SPOT)		Ready
				EUR		DD/MM/YYYY		

Legenda:

A – Interface tabs – È selezionata la scheda Input Mode.

B – Block – Il primo blocco.

C – Block status – Lo stato del blocco.

D – Trade – Il primo trade nel secondo blocco.

E – Riga Vuota – Per aggiungere un nuovo trade al blocco, inserisci i dettagli nella riga vuota.

11.3. COMPRENDERE I BLOCCHI

Un blocco (block) è una raccolta di trade da quotare ed eseguire insieme. Una raccolta di blocchi è chiamata “block set”.

I trade in un blocco devono avere la stessa coppia di valute e la stessa valuta negoziata, ma possono avere valori diversi per tutte le altre colonne: Account, Type, Direction, Amount, Date 1 and Date 2.

Puoi definire i blocchi tramite l'interfaccia web oppure importarli da un foglio Excel o da un file CSV (valori separati da virgola).

11.3.1. BLOCK EXECUTION

Sebbene i blocchi in un block set vengano quotati insieme, ogni blocco viene eseguito individualmente. Se un blocco fallisce, gli altri blocchi del set possono comunque avere successo.

I trade in un blocco hanno successo o falliscono come unità. Se un trade fallisce, impedisce agli altri trade del blocco di avere successo.

11.3.2. BLOCK STATUS

Lo stato del blocco **C** è visualizzato nella barra del titolo del blocco.

Status	Description
Incomplete	Il blocco contiene uno o più trade non completamente definiti.
Ready	Il blocco è completamente definito.
Sending	Il blocco è in transito verso la coda di pricing.
Queued	Il blocco è nella coda di pricing
Picked Up	Il blocco è stato prelevato dalla coda di pricing ed è in elaborazione.
Tradable	Il blocco è stato quotato ed è eseguibile.
Expired	Il prezzo del blocco è scaduto e non è più valido. È necessario richiedere una nuova quotazione.
Executing	Il blocco è in fase di esecuzione.
Rejected	Il blocco è stato annullato dal trader.
Cancelled	Il blocco è stato annullato dall'utente.
Completed	Il blocco è stato eseguito con successo.

11.4. COMPRENDERE IL NETTING

Prima di quotare i trade in un blocco, il componente Block Trade esegue le seguenti azioni:

1. I trade di tipo swap vengono scomposti nelle rispettive gambe outright.
2. I trade con la stessa scadenza vengono aggregati (netting).

Nel block set, il netting avviene solo all'interno dei blocchi, non tra blocchi diversi. Per visualizzare i trade aggregati senza richiedere una quotazione, fai click sulla scheda **Vista Compensazione**.

11.5. REGISTRAZIONE DEI BLOCK TRADE NEI BLOTTER

Il **Blotter Attività** e il **Blotter Storico** registrano ogni trade all'interno di un blocco. I trade di tipo swap vengono registrati come gambe individuali. Il trade aggregato non viene registrato. Tutti i trade in un blocco sono registrati con lo stesso ID di trading.

11.6. CONFIGURAZIONE DEI BLOCCHI TRAMITE L'INTERFACCIA WEB

Per creare e configurare blocchi, utilizza il pannello **Modalità Input**. Per aprirlo, fai click sulla scheda **Modalità Input**.

11.6.1. CREAZIONE DI UN BLOCCO

Per creare un blocco:

1. Nel pannello Input Mode, fai click sul pulsante **Crea Nuovo**.
2. Inserisci una coppia di valute nel campo corrispondente.
 - Mentre digiti, viene visualizzato un elenco a discesa con le coppie disponibili.
 - Puoi utilizzare la stessa coppia di valute in più blocchi.
3. Seleziona la valuta negoziata per il nuovo blocco.
4. Aggiungi trade al blocco (vedi sezione successiva).

11.6.2. AGGIUNTA DI UN TRADE A UN BLOCCO

Per aggiungere un trade a un blocco:

1. Nella riga vuota della sezione tabellare del blocco, fai click sul campo "Account".
2. Compila i campi "NDG ID", "Tipo", "Direzione", "Importo" e "Data 1".
 - Per trade di tipo SPOT, il campo "Data 1" è precompilato con la data spot. Se cambi "Data 1" con una scadenza diversa da SPOT, devi anche modificare il tipo di trade in FORWARD.
 - Per trade di tipo SWAP, devi inserire la data della gamba lontana nel campo "Data 2"

11.6.3. RIMOZIONE DI UN TRADE DA UN BLOCCO

Per rimuovere un trade da un blocco:

1. Punta il cursore sulla riga del trade da rimuovere. L'icona di eliminazione viene visualizzata a destra.
2. Fai click sull'icona di eliminazione della riga.

11.6.4. RIMOZIONE DI UN BLOCCO

Per rimuovere un blocco, fai click sull'icona di chiusura del blocco .

Per rimuovere tutti i blocchi, fai click sul pulsante **Chiudi tutto**.

11.7. ESECUZIONE DI UN BLOCK TRADE

Per eseguire un block trade, devi richiedere una quotazione per il blocco, che puoi poi accettare o annullare.

1.1.1 Richiesta di una quotazione

Per richiedere una quotazione per un singolo blocco, fai click sul pulsante **Quotazione** nel blocco.

Per richiedere una quotazione per tutti i blocchi, fai click su **Quota Tutto**.

La richiesta di quotazione apre il pannello **Trading Mode**. Devi accettare o annullare ogni quotazione prima di tornare al pannello Modalità Input.

11.7.1. ACCETTAZIONE DI UNA QUOTAZIONE

Per accettare una singola quotazione, fai click sul pulsante **Accetta** della quotazione.

Per accettare tutte le quotazioni, fai click su **Accetta Tutto**.

11.8. IMPORTAZIONE DI BLOCCHI DA MICROSOFT EXCEL

Puoi importare trade da un foglio Excel caricando il file oppure incollando le celle nel pannello di importazione. I trade importati vengono automaticamente raggruppati in blocchi per coppia di valute. Se un blocco importato ha la stessa coppia di valute di uno o più blocchi esistenti, viene unito al primo blocco esistente con quella coppia.

11.8.1. ACCESSO ALL'INTERFACCIA DI IMPORTAZIONE

Per aprire l'interfaccia di importazione, fai click sul pulsante **Importa** nel pannello Modalità Input Mode. Per chiudere l'interfaccia di importazione:

- Fai click di nuovo sul pulsante Importa (è un pulsante toggle).
- Fai click sul pulsante Chiudi nell'angolo in alto a destra dell'interfaccia.

11.8.2. ELENCO DEI TRADE IN UN NUOVO FOGLIO EXCEL

Per scaricare un foglio Excel modello con le intestazioni di colonna corrette, fai click sul pulsante **Template** nell'interfaccia di importazione.

Non modificare l'ordine delle colonne. L'ordinamento è fisso. Le intestazioni di colonna vengono ignorate dal motore di importazione e servono solo come guida.

Puoi inserire righe vuote tra i trade per migliorarne la leggibilità. Puoi elencare i trade in qualsiasi ordine; il motore di importazione li raggruppa automaticamente per coppia di valute.

Esempio di foglio excel:

	A	B	C	D	E	F	G	H
1	Coppia di valute	Ndg ID	Tipo	Direzione	Valuta Trattata	Importo	Data 1	Data 2
2	EURUSD	Account1	SPOT	BUY	EUR	1000000	SPOT	
3	EURUSD	Account1	SWAP	BUY / SELL	EUR	1000000	SPOT	3M

Note sulle colonne del foglio:

	Valore	Note
Coppie di valute	EURUSD	Coppia di valute valida.
Ndg ID	Account1	Conto di trading valido.
Tipo	SPOT	'SPOT', 'FORWARD' o 'SWAP'. Il tipo non può essere 'SWAP' se Amount è una percentuale.
Direzione	BUY	'BUY' o 'SELL' per spot e forward. 'BUY / SELL' o 'SELL / BUY' per swap. Vuoto per trade con valore percentuale in Amount
Valuta trattata	EUR	Codice a tre lettere della valuta base o quotata della coppia.
Importo	1000000	Volume in valuta o allocazione percentuale. Le percentuali devono includere il suffisso '%' e totalizzare il 100% per coppia. Non mescolare importi in valuta e percentuali per la stessa coppia.
Data 1	SPOT	Data vicina del trade. Obbligatoria per tutti i trade. Formato DD/MM/YYYY o codice standard di scadenza.
Data 2	2M	Data lontana del trade. Solo per swap. Formato DD/MM/YYYY o codice standard di scadenza.

Codici standard di scadenza accettati:

I codici standard di scadenza accettati dal campo "data" sono: 'TODAY', 'TOM', 'SPOT', '1D', '1W', '2W', '3W', '1M', '2M', '3M', '4M', '5M', '6M', '9M' and '1Y'.

11.8.3. IMPORTAZIONE DEL FOGLIO EXCEL

Per importare dati da un foglio Excel:

1. Importa i dati con uno dei due metodi:
 - Caricamento file: puoi importare file .xlsx o .csv. Nell'interfaccia di importazione, fai click su **Browse** per selezionare e caricare il foglio. Tutti i trade verranno importati.
 - Copia e incolla: copia le righe del foglio che desideri importare. Non è necessario copiare le intestazioni. Incolla le righe nell'area "Incolla Dati Excel" dell'interfaccia.
2. Correggi eventuali errori evidenziati in rosso.
3. Fai click su **Crea Blocks** per creare nuovi blocchi dai dati importati, oppure su **Cancella** per annullare l'importazione.

11.9. ESPORTAZIONE DEI BLOCCHI IN UN FILE CSV

Per esportare i blocchi in un file CSV, fai click sul pulsante **Esporta** nel pannello Modalità Input.

Il formato del file CSV è compatibile con la funzione di importazione. Per importare un file CSV precedentemente esportato, fai click su **Browse** nell'interfaccia di importazione.

12. Gestione delle Schede Commodity e Trading Forward

Tutti i trade su commodity vengono avviati dalle schede di trading. Le schede sono contenute in un **Commodities Panel**, che è un componente del workspace.

12.1. AGGIUNTA DI UN COMMODITIES TRADE PANEL AL TUO WORKSPACE

Per aggiungere un nuovo pannello di trading commodity a un workspace:

1. Fai click sulla scheda del workspace in cui desideri aggiungere il pannello.
2. Seleziona **Main Menu** ≡ > **Aggiungi** > **Pannello Commodities**.
3. Trascina il pannello in una posizione all'interno del workspace.

Se il pannello è il primo componente nel workspace, verrà automaticamente esteso per riempire l'intero workspace.

12.2. ORGANIZZAZIONE DELLE SCHEDE NEL TRADE PANEL

12.2.1. AGGIUNTA DI UNA SCHEDA TRAMITE IL TRADE PANEL

L'illustrazione mostra un Trade Panel chiamato "Base Metals" contenente due schede commodity.

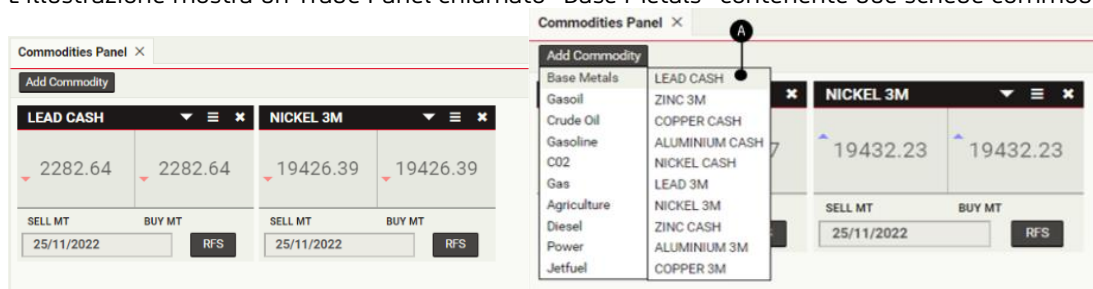

Legenda:

A – Elenco a discesa degli underlying commodity

Per aggiungere una nuova scheda, seleziona l'underlying dal menu a discesa in alto a sinistra del Trade Panel A.

12.2.2. RIPOSIZIONAMENTO DI UNA SCHEDA

Per riposizionare una scheda, trascina la barra del titolo. Durante il trascinamento, un rettangolo grigio evidenzia le possibili nuove posizioni.

12.2.3. RIMOZIONE DI UNA SCHEDA

Per rimuovere una scheda, fai click sull'icona di chiusura della scheda: ✕

12.3. COMPRENDERE I TASSI COMMODITY VISUALIZZATI NELLE SCHEDE

La visualizzazione dei tassi segue le convenzioni di mercato. Tutti i tassi mostrati indicano il prezzo indicativo del contratto più liquido dell'underlying commodity; la data di regolamento è visibile nella scheda.

12.4. AVVIO DI UN TICKET OUTRIGHT

Per avviare un ticket outright:

1. Individua una scheda di trading per l'underlying desiderato **(A)**.
2. Seleziona **Tile Menu** **≡** > **Launch Ticket** > **Outright** oppure fai click sul pulsante **RFS** nella scheda **(B-C)**.

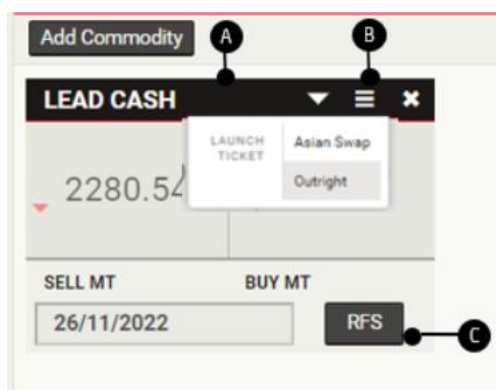

12.5. RICHIESTA DI UN TRADE

Per richiedere un trade:

1. Compila i campi nel ticket.
2. Fai click su **Richiedi Prezzo Eseguitibile**.
 - Un flusso di quotazione RFS è disponibile per un periodo limitato. Un timer mostra il tempo rimanente.
3. Fai click su un tasso streaming per negoziare, oppure su **Cancella** per annullare.

13. Esecuzione di un Commodity Asian Swap Trade tramite RFS

Per avviare un trade RFS (Request For Stream) su un commodity asian swap, avvia un ticket swap.

13.1. AVVIO DI UN TICKET ASIAN SWAP

Per avviare un ticket swap:

1. Individua una scheda di trading per l'underlying desiderato.
2. Seleziona **Tile Menu** ≡ > **Launch Ticket** > **Asian Swap**.

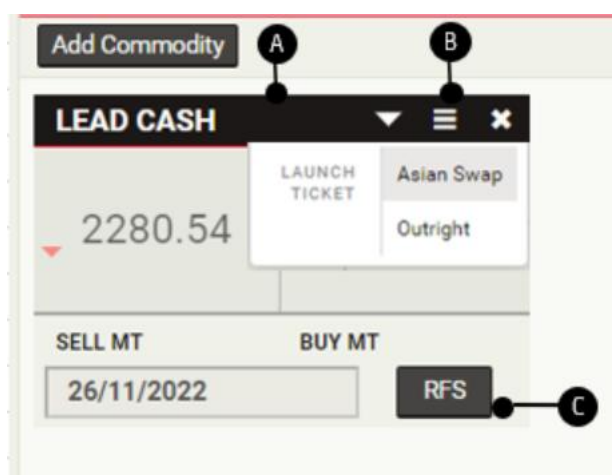

13.2. RICHIESTA DI UN TRADE

Per richiedere un trade:

1. Compila i campi nel ticket.
 - Ogni underlying ha una frequenza di pagamento predefinita, in linea con le convenzioni di mercato. È sufficiente specificare la finestra di pagamento.
 - Puoi selezionare un periodo preconfigurato oppure definire manualmente data di inizio e fine.

Nome Periodo	Descrizione
Q1-4	Trimestre del calendario dell'anno selezionato.
CAL	Intero anno solare (gennaio–dicembre).
SUM	Estate dell'anno selezionato (aprile–settembre).
WIN	Inverno, a partire dall'anno selezionato (ottobre–marzo).
GY	"Gas year", da ottobre a settembre dell'anno selezionato.

2. Fai click su **Richiedi Prezzo Eseguitibile**.
 - Il flusso RFS è disponibile per un periodo limitato. Un timer mostra il tempo rimanente.
3. Fai click su un tasso streaming per negoziare, oppure su **Cancella** per annullare.

14. Rivedere le attività di negoziazione utilizzando i blotters

14.1. AGGIUNGERE UN COMPONENTE BLOTTER A UN AMBIENTE DI LAVORO

Per aggiungere un blotter a un ambiente di lavoro:

1. Selezione l'etichetta dell'ambiente di lavoro nel quale di desidera aggiunge il blotter
2. Andare su **Menu Principale** ≡ > **Aggiungi** > **Blotter** > **nome blotter**.
3. Trascinare il blotter in una posizione all'interno dello spazio di lavoro
 - Se il blotter è il primo componente del nuovo ambiente di lavoro, le dimensioni del blotter si adatteranno automaticamente all'ambiente di lavoro.

14.2. CAPIRE I TIPI DI BLOTTER IN UCTRADER



UCTrader ha i seguenti tipi di blotter.

	Period	Description
Execution Blotter	In giornata	Alimentazione in tempo reale delle operazioni in giornata eseguite e cancellate.
Historical Blotter	7 giorni precedenti	Alimentazione in tempo reale delle operazioni eseguite in un lungo periodo di tempo.
Blotter Ordini	NA	Un elenco di tutti gli ordini FX aperti, attivi o inattivi. Questo blotter mostra tutti i tuoi ordini, sia quelli inseriti tramite UCTrader sia quelli lasciati direttamente tramite il tuo sales representative.
Flexi Forward	N/A	Alimentazione in tempo reale delle operazioni flexi forward/time-option.
Cerca operazioni	N/A	Un blotter che mostra i risultati della ricerca delle operazioni. Vedere Cercare le operazioni.
Commodities Blotter	NA	Un feed in tempo reale delle operazioni intraday su commodity eseguite e annullate

14.2.1. VISUALIZZAZIONE DEI TRADE EFFETTUATI DA ALTRI MEMBRI DEL TUO TEAM

Per impostazione predefinita, i blotter FX Activity, FX History, FX Orders e Commodities mostrano solo i trade o gli ordini eseguiti personalmente da te.

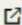
Se desideri visualizzare i trade o gli ordini inseriti da altri membri del tuo team che hanno accesso a UCTrader, fai click sulla casella di controllo Group.

FX Historic Blotter ✕										
Filters: Add custom filters by clicking on the column headers										Group <input checked="" type="checkbox"/>  
Trade ID	Order ID	Account	Status	Confirmation Status	Trade Date	Type	Deal Type	CCY Pair	Dealt Directi	

14.3. ORDINARE I DATI DI UN BLOTTER

Per ordinare le registrazioni in un blotter, specificare l'ordine di una o più colonne.

Se le registrazioni di un blotter vengono ordinate per più di una colonna, la precedenza del criterio di ordinamento segue la sequenza delle colonne ordinate dalla sinistra alla destra. Il criterio della colonna ordinata più a sinistra ha la più alta precedenza ed è il principale criterio di ordinamento. Per cambiare la precedenza dei criteri di ordinamento, cambiare l'ordine di visualizzazione delle colonne.

14.3.1. SPECIFICARE L'ORDINAMENTO DI UNA COLONNA

Per specificare l'ordinamento di una colonna:

1. Premere l'intestazione di una Colonna per visualizzare l'ordine della voce di filtro.
2. Selezionare la direzione dell'ordinamento:
 - Per ordinare le registrazioni in ordine crescente, premere **Ordina Crescente**.
 - Per ordinare le registrazioni in ordine decrescente, premere **Ordina Decrescente**.
3. Premere **Applica** per confermare, oppure premere ovunque al di fuori della finestra di dialogo per annullare.

14.3.2. RIMUOVERE UN ORDINAMENTO DA UNA COLONNA

È possibile rimuovere un ordinamento da una colonna utilizzando la prima barra del blotter o utilizzando la voce ordina e filtra della colonna.

Per rimuovere un ordinamento utilizzando la barra di filtro del blotter:

1. Individuare l'ordinamento nella barra di filtro del blotter.
2. Premere l'icona di chiusura dell'ordinamento: ✕

Per rimuovere un ordinamento utilizzando la voce ordina e filtra della colonna:

1. Premere l'intestazione della Colonna per visualizzare la voce ordina e filtra.
2. Premere **Non Ordinare**.
3. Premere **Applica**.

14.3.3. RIMUOVERE TUTTI I CRITERI DI ORDINAMENTO E FILTRAGGIO DA UNA COLONNA

Per rimuovere tutti i criteri di ordinamento e filtraggio da una colonna:

1. Premere l'intestazione della colonna per visualizzare il dialogo di ordinamento e filtraggio.
2. Premere **Cancella**.

14.4. FILTRARE I DATI DI UN BLOTTER

È possibile filtrare i dati di un blotter applicando un filtro a una o più colonne.

Un filtro su una colonna di testo accetta un valore singolo di testo. Il testo inserito visualizza i risultati secondo i criteri sotto riportati:

- Il criterio 'USD' si abbina ai valori 'USDJPY' e 'USDCHF', ma non a 'EURUSD'.
- Il criterio '*USD' si abbina ai valori 'USDJPY', 'USDCHF' e 'EURUSD'.

I filtri di colonne con date e numeri accettano degli intervalli di valori con due criteri: 'Da' e 'A'. Il criterio 'Da' abbina valori della colonna maggiori rispetto al valore del criterio, e il criterio 'A' abbina valori della colonna minori rispetto al valore del criterio. È possibile specificare uno o entrambi i criteri. Specificando entrambi i criteri, ognuno si deve abbinare al valore di una colonna per la riga del blotter che deve essere inclusa.

14.4.1. APPLICARE UN FILTRO A UNA COLONNA

Per applicare un filtro a una colonna:

1. Premere l'intestazione della Colonna per visualizzare la voce ordina e filtra.
2. Fornire il criterio di filtraggio:
 - Per un filtro sul testo, inserire una frase esatta nel campo 'Filtro'.
 - Per filtrare in base a una data o a un numero, specificare un intervallo di valori inserendoli nei campi 'Da' e 'A'. Completare uno o entrambi i campi.
3. Premere **Applica** per confermare, o premere ovunque al di fuori della voce per annullare.

14.4.2. RIMUOVERE UN FILTRO DA UNA COLONNA

È possibile rimuovere un filtro da una Colonna utilizzando la barra di filtro del blotter o la voce ordina e filtra della colonna.

Per rimuovere un filtro utilizzando la barra dei filtri del blotter:

1. Individuare il filtro nella barra dei filtri del blotter.
2. Premere l'icona di chiusura del filtro: ✕

Per rimuovere un filtro utilizzando la voce ordina e filtra della colonna:

1. Premere l'intestazione della colonna per visualizzare la voce ordina e filtra della colonna.
2. Cancellare il valore nel campo di testo del filtro.
3. Premere **Applica**.

14.4.3. RIMUOVERE TUTTI I CRITERI DI ORDINAMENTO E FILTRAGGIO DA UNA COLONNA

Per rimuovere tutti i criteri di ordinamento e filtraggio da una colonna:

1. Premere l'intestazione della colonna per visualizzare la voce ordina e filtra della colonna.
2. Premere **Cancella**.

14.5. AGGIUNGERE E RIMUOVERE COLONNE

Per aggiungere una colonna a un blotter, premere con il tasto destro del mouse l'intestazione della colonna (tasto di controllo su Apple Mac) e dal collegamento nel menu andare su **Aggiungi colonna > nome colonna**.

Per aggiungere tutte le colonne disponibili a un blotter, premere con il tasto destro del mouse l'intestazione della colonna (tasto di controllo su Apple Mac) e dal collegamento nel menu andare su **Aggiungi tutte le colonne**.

Per rimuovere una colonna da un blotter, premere con il tasto destro del mouse l'intestazione della colonna (tasto di controllo su Apple Mac) e dal collegamento nel menu premere su **Rimuovi Colonna**.

14.6. CAMBIARE L'AMPIEZZA DI UNA COLONNA

Per cambiare l'ampiezza di una colonna, trascinare il bordo sinistro o destro dell'intestazione della colonna.

14.7. CAMBIARE L'ORDINE DELLE COLONNE

Per cambiare la posizione delle colonne in relazione alle altre colonne all'interno del blotter, trascinare l'intestazione della colonna.

14.8. VISUALIZZARE UN TICKET PER UN'OPERAZIONE ESEGUITA

Per vedere un ticket di un'operazione eseguita, premere l'icona del ticket sulla riga del blotter: 



14.9. GESTIONE DEGLI ORDINI TRAMITE L'ORDER BLOTTER

Gli ordini elencati nell'Order Blotter possono essere gestiti singolarmente o in gruppo.

Questo blotter mostra tutti gli ordini che UniCredit gestisce per tuo conto – sia quelli inseriti direttamente tramite UCTrader, sia quelli inseriti per tuo conto dal tuo sales representative.

14.9.1. GESTIONE ORDINI SINGOLI

Le azioni relative a un singolo ordine sono accessibili tramite l'icona del menu nella riga del blotter: 

- Per modificare un ordine non ancora attivato, seleziona **Row Menu**  > **Edit**.
- Per annullare un ordine, seleziona **Row Menu**  > **Cancel**.

Solo gli ordini inseriti direttamente tramite UCTrader possono essere modificati o annullati in questo modo – gli ordini inseriti per tuo conto dal tuo sales representative possono essere visualizzati ma non modificati o annullati.

14.9.2. GESTIONE DI PIÙ ORDINI

Per eseguire un'unica azione su un gruppo di ordini:

1. Seleziona le caselle di controllo delle righe del blotter da includere nel gruppo.
 - Per selezionare tutti gli ordini nel blotter, seleziona la casella di controllo nell'intestazione della colonna **Actions**.
 - Per deselegionare tutti gli ordini nel blotter, seleziona e deselegionare la stessa casella di controllo.
2. Scegli un'azione dal menu nell'intestazione della colonna **Actions**:
 - Per annullare tutti gli ordini selezionati, scegli **Actions Column Menu**  > **Cancel n selected**.

14.10. ESPORTAZIONE DEI RECORD DEI BLOTTER

Per esportare un blotter in un file CSV (valori separati da virgola):

1. Imposta i criteri di ordinamento e filtro del blotter come desiderato
2. Fai **click** sull'icona di esportazione del blotter: 

14.11. APERTURA DI UN BLOTTER IN UNA FINESTRA DEDICATA

Per aprire un blotter in una finestra separata, fai **click** sull'icona di pop-out del blotter: 

Se il blotter non si apre in una finestra dedicata, è possibile che il tuo browser web blocchi le finestre pop-up per impostazione predefinita.

Per risolvere il problema, aggiungi questo sito all'elenco dei siti autorizzati ad aprire finestre pop-up nel tuo browser.

Per maggiori informazioni su come farlo, cerca "pop-up" nella sezione Help del tuo browser.

15. Conferma operazione conclusa

15.1. FORWARD, SWAP E FLEXI FORWARD

Per confermare un'operazione conclusa di Forward, Swap o Flexi Forward premere su "Visualizza la Conferma" su un ticket Forward/Swap/Flexi Forward. Durante questa fase, l'operazione ha uno stato Da confermare come mostrato nel campo dello stato della conferma.

Forward Ticket

NDG ID:
[REDACTED]

Trade ID:
11761906

Controparte:
UniCredit

Stato Conferma:
DA CONFERMARE

Data Operazione:
26/11/2019 13:39:30 GMT

Data operazione Locale:
26/11/2019 14:39:30 +01:00

Sottoscritto da:
[REDACTED]

Importo Banca (Hai
comprato):
USD 543.28

Cambio Spot:
1.08671

Punti Forward:
-1.51

Cambio:
1.086559

Data Valuta:
06/12/2019 (1W)

Coppia di Valuta:
EURUSD

Importo Cliente (Hai
venduto):
EUR 500.00

Cambio Mid a pronti:
1.10216

Punti Mid Forward:
4.66

Cambio Mid:
1.102621

Riepilogo

Hai venduto 500.00 EUR e acquistato 543.28 USD a 1.086559
con data valuta 06/12/2019 (1W)

Altre Azioni

Stampa

Nuova
Operazione

Visualizza la
Conferma

Chiudi

Premendo su “Visualizza la Conferma” il ticket di conferma apparirà, proponendo 4 opzioni:

- A Conferma** — Per confermare l’operazione
- B Non confermo** — Per essere contattati dalla Banca per chiarimenti
- C X** — Per rinviare la conferma dell’operazione
- D Stampa** — Stampa la conferma

Forward Confirmation

Esamina e Conferma l'operazione conclusa

DA CONFERMARE

Si prega di confermare l'operazione conclusa

Hai acquistato 500.00 EUR e venduto 550.71 USD a 1.101418 con data valuta 10/12/2019 (1W)

NDG ID:

28359345

Data Operazione:

29/11/2019 08:48:19 GMT

Trade ID:

11771169

Data Operazione Locale:

29/11/2019 09:48:19 +01:00

Controparte:

UniCredit

Sottoscritto da:

cnhtrader

Trader:

cnhtrader 1

Cliente:

CNH INDUSTRIAL FINANCESPA

UTI:

549300TRUW02CD2G569211771169L0A0

Importo Banca (Hai comprato):

EUR 500.00

Importo Cliente (Hai venduto):

USD 550.71

Costi e Oneri:

USD 0.02

Cambio:

1.101418

Punti Forwards:

4.68

0.0036 %

Nel caso in cui i costi siano espressi in valuta diversa dall'Euro, nel rendiconto di fine anno saranno convertiti in Euro al cambio di riferimento della Banca Centrale Europea "ECB37" rilevato il giorno lavorativo precedente alla Data Operazione. Il valore percentuale è calcolato sull'importo espresso nella stessa valuta dei costi.

Data di Consegna:

10/12/2019 (1W)

Coppia di Valuta:

EURUSD

L'operazione è eseguita Over The Counter (OTC).

La presente Conferma è regolata dalle definizioni e previsioni contenute nell'Accordo Quadro da voi sottoscritto.

Ai fini dell'Adempimento degli Obblighi di Segnalazione, l'Operazione verrà segnalata, qualora il Cliente abbia conferito la relativa delega alla Banca, con finalità di hedging

Non confermo

Conferma

A

D

B

43

15.2. SPOT E SHORT FORWARD

Per visualizzare la conferma di un'operazione Spot o uno Short Forward conclusa premere su “Visualizza la Conferma” nel ticket Spot/Short Forward/Short Swap. Durante questa fase, l'operazione ha uno stato Auto Confermato come mostrato nel campo dello stato della conferma.

Spot Ticket ✕

NDG ID: [REDACTED]	Data Operazione: 26/11/2019 17:30:07 GMT
Trade ID: 11761933	Data operazione Locale: 26/11/2019 18:30:07 +01:00
Controparte: UniCredit	Sottoscritto da: [REDACTED]
Stato Conferma: AUTOCONFERMATO	

Importo Banca (Hai comprato): EUR 2.69	Importo Cliente (Hai venduto): USD 3.00
Cambio Spot: 1.11723	
Data Valuta: 29/11/2019 (SPOT)	
Coppia di Valuta: EURUSD	

Riepilogo
Hai venduto **3.00 USD** e acquistato **2.69 EUR** a **1.11723** con data di consegna **29/11/2019 (SPOT)**

Altre azioni

Stampa

Nuova operazione

Visualizza la Conferma

Chiudi

Premendo su “Visualizza la conferma” il ticket di conferma apparirà, proponendo 3 opzioni:

- A Chiudi o X** — Chiude la conferma e l'operazione Auto Confermata
- B Non confermo** — Per essere contattati dalla Banca per chiarimenti.
- C Stampa** — Stampa la conferma

Spot Confirmation ✕ A

Operazione Auto Confermata AUTOCONFERMATO

La tua operazione è stata **Auto Confermata**.

Hai venduto **3.00 USD** e acquistato **2.69 EUR** a **1.11723** con data di consegna **29/11/2019 (SPOT)**

NDG ID:
[REDACTED]

Data Operazione:
26/11/2019 17:30:07 GMT

Trade ID:
11761933

Data Operazione Locale:
26/11/2019 18:30:07 +01:00

Controparte:
UniCredit

Sottoscritto da:
[REDACTED]

Trader:
[REDACTED]

Cliente:
[REDACTED]

Importo Banca (Hai comprato):
EUR 2.69

Importo Cliente (Hai venduto):
USD 3.00

Cambio Spot:
1.11723

Data Valuta:
29/11/2019 (SPOT)

Coppia di Valuta:
EURUSD

La presente Conferma è regolata dalle previsioni di cui al Contratto per la compravendita divisa estera a pronti da voi sottoscritto.

C

Non confermo
B

Chiudi A

15.3. COMMODITIES

Per confermare una commodity, fai click su “Visualizza la Conferma” nel trade ticket. Durante questa fase, il deal è in stato “Da Confermare”, come indicato nel campo “Stato Conferma”.

COMM33608 EUA PHYSICAL		Outright ✕
Account:	Trade ID:	
	COMM33608-0	
Prodotto:	Data dell'operazione:	
Outright	11/06/2025 14:16:00	
Stato del Trade:	Valuta trattata:	
Confirmed	EUR	
Stato Conferma:		
DA CONFERMARE		
Commodity:	Direzione:	
EUA PHYSICAL	BUY	
Quantità:	Prezzo:	
10.00 ALW	64.92 EUR	
Tipo di fixing:	FX Fixing:	
-	-	
Regolamento:	Data di delivery:	
PHYSICAL	12/06/2025	
Data di pagamento:		
13/06/2025		
Riepilogo		
Hai Comprato 10.00 ALW EUA PHYSICAL in EUR con data regolamento 12/06/2025		
Altre azioni		
Nuovo Trade		
Visualizza la Conferma		
Chiudi		

Dopo aver fatto click su “Visualizza la Conferma”, apparirà il Confirmation ticket, che presenta 4 opzioni:

A – Sottoscrivo – Per confermare il deal

B – Non sottoscrivo – Se noti problemi nei dettagli della conferma, puoi fare click su questo pulsante: il tuo sales representative ti contatterà per rivedere eventuali criticità. Questo pulsante non annulla il trade, e UniCredit considera tutti i trade come conclusi, salvo conferma esplicita contraria.

C – X – Per chiudere la conferma e lasciare il deal in stato Unconfirmed. Potrai tornare in seguito per confermare il deal.

D – Stampa – Per stampare la conferma

COMM33608 - Da confermare EUA PHYSICAL Outright ✕

Esamina e Conferma l'operazione conclusa DA CONFERMARE

Si prega di confermare l'operazione conclusa

Hai comprato 10.00ALW EUR in EUA PHYSICAL con Scadenza finale 2025-06-12

Account: [REDACTED] Data di esecuzione: 11/06/2025

Riferimento interno: MSO_626598080 Data di esecuzione locale: 11/06/2025 14:16:00



[REDACTED]

UniCredit S.p.A.
Piazza Gas Autenti 3
Tower A
20154 Milano
Italy
Milano, 11 giugno 2025



CONFERMA CONTRATTO SPOT SU QUOTE DI EMISSIONI

USI/UT [REDACTED]

Non sottoscrivo Sottoscrivo Chiudi

15.4. VISUALIZZARE LE CONFERME NEL BLOTTER STORICO

Tutte le Conferme saranno archiviate e visualizzate nel Blotter Storico

- A** Premere  per aprire il ticket
- B** Premere  per aprire la conferma

Solo per le operazioni in stato Da Confermare ci sarà la possibilità di confermare o non confermare l'operazione.

Le operazioni in stato Auto Confermato possono essere rifiutate fino a un giorno prima della data di regolamento.

Activity Blotter Flexi Forwards Blotter Blotter Storico ✕									
Filtri: DATA DELL'OPERAZIONE 27/10/2019 - 26/11/2019 ✕									
	Trade ID	Ordine ID	NDG ID	Stato	Stato di conferma	Data dell'Operazione	Tipo	Tipo Deal	Coppia CCY
	11761943		[REDACTED]	Completed	CONFERMATO	26/11/2019	FORWARD	SINGLE	EURUSD
	11761942		[REDACTED]	Completed	AUTOCONFERMATO	26/11/2019	FORWARD	SINGLE	EURUSD
	11761941		[REDACTED]	Completed	AUTOCONFERMATO	26/11/2019	FORWARD	SINGLE	EURUSD

A **B**

Per i Take ups, sarà possibile richiamare il ticket dalla "Take up History" nel ticket del Flexi Forward: **Blotter Storico > Aprire un Ticket Flexi Forward > Take up History > Premere  per ogni Take up**

Take Up History - #11761883					
Data Operazione	Importo anticipato Banca	Stato di conferma	Data di consegna anticipata	Importo anticipato Cliente	Sottoscritto da
☰ 27/11/2019 10:50:46	2.00 USD	AUTOCONFERMATO	29/11/2019	1.84 EUR	

Tutte le conferme Forex (incl. Take Ups) e Commodities per transazioni scadute e non disponibili nel Blotter Storico, sono consultabili dalla Ricerca Operazione e Ricerca Operazione Commodities. Guarda **"8.Cercare le operazioni"**

15.5. STATI DI CONFERMA

I deal possono avere diversi stati:

A – Da Confermare – Il deal deve essere revisionato e confermato dal cliente

B – Non confermato— Il deal è stato rifiutato dal cliente

C – Confermato— Il deal è stato confermato dal cliente

D – AutoConfermato – Il deal è stato confermato automaticamente

E – Modificato – Il deal è stato modificato dal sales representative

F – Annullato – Il deal è stato annullato dal sales representative

	Trade ID	Account ID	Stato	Stato Conferma	Data dell'Operazi	Tipo	Tipo Deal	Coppia valute
 	L1PN6F0001412	UCI28019325	Completed	DA CONFERMARE	01/09/2025	Forward	SINGLE	EURUSD
 	L1PN6F0001408	UCI28019325	Completed	NON CONFERMATO	01/09/2025	Forward	SINGLE	EURUSD
 	L1PN6F0001405	UCI28019325	Completed	CONFERMATO	01/09/2025	Forward	SINGLE	EURUSD
 	L1PN6F0001404	UCI28019325	Completed	AUTOCONFERMATO	01/09/2025	Spot	SINGLE	EURUSD
 	L1PN6F0001402	UCI28019325	Completed	MODIFICATO	01/09/2025	Forward	SINGLE	EURUSD
 	L1PN6F0001397	UCI28019325	Completed	ANNULLATO	01/09/2025	Forward	SINGLE	EURUSD

16. Cercare le operazioni

Per cercare le operazioni che corrispondono a un set di criteri, utilizzare Ricerca Operazione. La Maschera di Ricerca consente di impostare i seguenti criteri:

- Coppia di valute
- NDG
- Direzione dell'operazione
- Data dell'operazione
- Data valuta
- Scaduta
- Stato

I risultati cercati vengono visualizzati nei loro blotter, che si aggiornano automaticamente se vengono inserite nuove operazioni con gli stessi criteri.

16.1. ESEGUIRE UNA NUOVA RICERCA

Per eseguire una nuova ricerca:

1. Selezionare l'etichetta dell'ambiente di lavoro al quale si desidera aggiungere i risultati della ricerca.
2. Andare su **Menu Principale**  **> Aggiungi > Ricerca Operazione**
3. Completare il dialogo Ricerca Operazione.
 - Inserire almeno un criterio di ricerca.
 - Più la ricerca è specifica, più veloce sarà la risposta del server.
 - Restringere la ricerca a un orizzonte temporale di 6 mesi o meno.
 - Assegnare un nome al blotter per distinguerlo dagli altri blotter personalizzati.
4. Premere **Cerca**.
5. Trascinare i risultati della ricerca in una posizione all'interno dell'ambiente di lavoro..
 - Se il blotter è il primo componente di un nuovo ambiente di lavoro, le dimensioni del blotter si adatteranno automaticamente all'intero ambiente di lavoro.

17. Monitorare le coppie di valute nelle watchlist

17.1. AGGIUNGERE UNA WATCHLIST A UN AMBIENTE DI LAVORO

17.1.1. AGGIUNGERE UNA NUOVA WATCHLIST

Per aggiungere una nuova watchlist a un ambiente di lavoro:

1. Selezionare l'etichetta dell'ambiente di lavoro al quale si desidera aggiungere la watchlist
2. Andare su **Menu Principale**  **> Aggiungi > Watchlist > Crea nuova watchlist**
3. Trascinare la nuova watchlist in una posizione all'interno dell'ambiente di lavoro.
 - Se la nuova watchlist è il primo componente di un nuovo ambiente di lavoro, le dimensioni della watchlist si adatteranno automaticamente all'intero ambiente di lavoro

17.1.2. AGGIUNGERE UNA WATCHLIST PREESISTENTE

Per aggiungere una watchlist a un ambiente di lavoro preesistente:

1. Selezionare l'etichetta dell'ambiente di lavoro al quale si desidera aggiungere la watchlist
2. Andare su **Menu Principale**  **> Aggiungi > Watchlist > nome watchlist**
3. Trascinare la watchlist in una posizione all'interno dell'ambiente di lavoro
 - Se la nuova watchlist è il primo componente di un nuovo ambiente di lavoro, le dimensioni della watchlist si adatteranno automaticamente all'intero ambiente di lavoro.

17.2. AGGIUNGERE UNA COPPIA DI VALUTE

Per aggiungere una coppia di valute a una watchlist, selezionare una coppia di valute dalla lista a tendina in alto a sinistra rispetto alla watchlist.

17.3. RIMUOVERE UNA COPPIA DI VALUTE

Per rimuovere una coppia di valute da una watchlist, premere sull'icona di cancellazione della coppia di valute: ✕.

17.4. NEGOZIARE CON UNA COPPIA DI VALUTE

Per eseguire un'operazione ESP con una delle coppie di valute elencate in una watchlist, trascinare la coppia di valute dalla watchlist al Pannello di negoziazione.

Per eseguire un RFS trade con una delle coppie di valute elencate in una watchlist, premere la coppia di valute.





17.5. RINOMINARE UNA WATCHLIST

È possibile rinominare una watchlist nei seguenti modi.

Per rinominare una watchlist usando l'etichetta della watchlist:

1. Premere due volte sull'etichetta della watchlist M
2. Modificare il nome della watchlist
3. Premere Invio per confermare, o Esc per annullare

Per rinominare una watchlist utilizzando il menu principale:

1. Andare su **Menu Principale**  > **Aggiungi** > **Watchlist** per visualizzare il sottomenu della watchlist
2. Nel sottomenu della watchlist, premere il bottone **Modifica**
3. Premere l'icona di modifica della watchlist: 
4. Modificare il nome della watchlist
5. Confermare o annullare la modifica:
 - Per confermare la modifica, premere invio o premere l'icona di conferma: 
 - Per cancellare la modifica, premere l'icona di chiusura: .

17.6. ESPANDERE UNA WATCHLIST

Per aprire una watchlist nella sua finestra, premere l'icona pop-out della watchlist: 

Se la watchlist non si apre nella sua finestra, il web browser potrebbe avere il blocco pop-up attivo. Per far sì che le finestre pop-up si aprano, aggiungere questo sito web alla lista dei siti abilitati ad aprire le finestre pop-up. Per maggiori informazioni su come fare, cercare 'pop-up' nella sezione aiuti del web browser.

18. Monitorare i prezzi storici

Per monitorare i prezzi storici di una coppia di valute, aggiungere un grafico a candele all'ambiente di lavoro.

18.1. AGGIUNGERE UN GRAFICO ALL'AMBIENTE DI LAVORO

Per aggiungere un grafico a candele all'ambiente di lavoro:

1. Selezionare l'etichetta dell'ambiente di lavoro al quale si desidera aggiungere il grafico.
2. Andare su **Menu Principale** ≡ > **Aggiungi** > **Grafico**
3. Trascinare il nuovo grafico in una posizione all'interno dell'ambiente di lavoro
 - Se il nuovo grafico è la prima componente del nuovo ambiente di lavoro, le dimensioni del grafico si adatteranno automaticamente all'intero ambiente di lavoro.
4. Per cambiare la coppia di valute dalla coppia di valute predefinita, vedere Cambiare la coppia di valute.

18.2. COMPRENDERE IL FORMATO DI UN GRAFICO A CANDELE

In un grafico a candele, ogni punto rappresenta l'apertura, la chiusura, i valori di prezzo più alti e più bassi dell'intervallo selezionato del grafico. Il corpo della candela mostra la differenza tra il prezzo di apertura e il prezzo di chiusura dell'intervallo, mentre le barre delle candele mostrano i valori più alti e più bassi dell'intervallo.

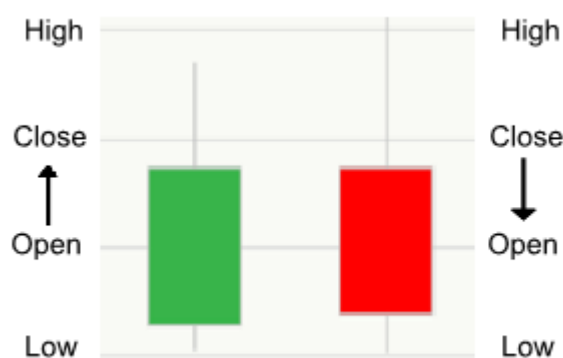

Elementi:

- A** **Corpo della candela verde o bianco** — Il prezzo di chiusura ha un valore più alto del prezzo di apertura.
- B** **Corpo della candela rosso o nero** — Il prezzo di chiusura ha un valore più basso del prezzo di apertura.

18.3. REGOLARE UN GRAFICO

Il grafico fornisce gli strumenti per regolare l'intervallo campione e il periodo di tempo mostrati nel grafico



Elementi:

- A** Coppia di valute
- B** Intervallo
- C** Barra di scorrimento dell'intervallo di tempo
- D** Regolatore dell'intervallo di tempo

18.3.1. CAMBIARE LA COPPIA DI VALUTE

Per cambiare la coppia di valute:

1. Premere la coppia di valute . **A**
2. Inserire il codice di una nuova coppia di valute.
3. Premere **Invio**

18.3.2. CAMBIARE I PUNTI DELL'INTERVALLO CAMPIONE

Per cambiare l'intervallo dei punti nel grafico, selezionare un nuovo intervallo dalla lista a tendina degli intervalli **B**.

18.3.3. REGOLARE L'INTERVALLO DI TEMPO MOSTRATO DAL GRAFICO

Il grafico è preimpostato per mostrare l'avanzamento in tempo reale dei dati dei prezzi. Per rivedere un periodo storico, trascinare la barra di scorrimento del periodo di tempo **C** sulla sinistra. Per ripristinare l'avanzamento del periodo di tempo, trascinare la barra di scorrimento del periodo di tempo **C** nella posizione più a destra possibile.

Per aumentare o diminuire il periodo di tempo mostrato dal grafico, trascinare i regolatori del periodo di tempo **D**.

18.4. APRIRE UN GRAFICO

Per aprire un grafico, premere l'icona pop-out del grafico: .

Se il grafico non si apre, il browser potrebbe avere il blocco pop-up attivo. aggiungere questo sito web alla lista dei siti abilitati ad aprire le finestre pop-up. Per maggiori informazioni su come fare, cercare 'pop-up' nella sezione aiuti del browser.



Unicredit Spa
Corporate & Investment Banking



Unicredit Spa
Street
ZIP code and city



Contact
Department
Telephone



Online
cib.unicredit.eu